

PLANO DE TRABALHO

1. DADOS CADASTRAIS DA ORGANIZAÇÃO PROPONENTE

Nome Lar Batista Janell Doyle		CNPJ 63.692.354/0001-64	
Endereço Rua: Igarapé de Mauá, nº 01 – Mauzinho		E-mail contato@larbatistamanaus.org	
Ponto de referência Unidade Básica de Saúde do Mauzinho			
Município Mauaus	UF AM	CEP 69075-291	Telefone (92) 3615-8302 (92) 99214-8949 (92) 99253-8999
Nome do Responsável Magaly Azevedo Arruda Araújo			
CPF 309.863.032 – 91	RG 1079480-8	Orgão Expedidor SSP/AM	Cargo Diretora Executiva
Endereço Rua Fernão Dias, 148 – D. Pedro 2		CEP 69042-490	

2. RESPONSÁVEL TÉCNICO PELO PROJETO

Nome Rosiane Silva de Menezes	
Profissão Serviço Social	Nº de inscrição no Conselho CRESS 2772
E-mail servsocialabrigo@larbatistamanaus.org	Contato (92) 99171-7579

3. OUTROS PARTICIPES

Nome	CNPJ	Endereço	Município
		E-mail	
		UF	
		CEP	
		Telefone	

4. DESCRIÇÃO DA REALIDADE – PARTE

Constituído na área urbana da cidade de Manaus, a OSC Lar Batista Janell Doyle, está localizada na

Zona Leste, no bairro Mauzinho, cujo a zona de abrangência consiste nos seguintes bairros e comunidades:

Mauzinho / Armando Mendes / Distrito Industrial II (Conjunto Residencial Lula / Cidadão IX / Comunidade

Parque Mauá / Loteamento Jardim Mauá / Comunidade da Sharp),

O bairro Mauzinho é considerado, pela Defesa Civil do Município, um local com o maior número de

áreas de risco de desabamentos da capital. Um mapeamento das áreas de risco realizado pelo órgão, em 2012,

apontou que dos 1,4 mil pontos críticos localizados na cidade, 700 estão no bairro. Esta ocupação desordenada

do espaço é resultado de invasões de áreas próximas a barrancos ou ao largo de igarapés.

Conforme o Gráfico 1 - Condições gerais de moradias, o Mauzinho, apresenta cerca de

63% construções de alvenaria, 22% de madeira, 8% mistas (madeira e alvenaria) e 7% indicam famílias que

residem em construções que não oferecem condição de moradia, pois, geralmente, são feitas com qualquer tipo

de material ou sobras de edificações, como caixotes, pedaços de madeira e telhas, papelão e compensado.

Gráfico 1 – Condições Gerais de Moradia

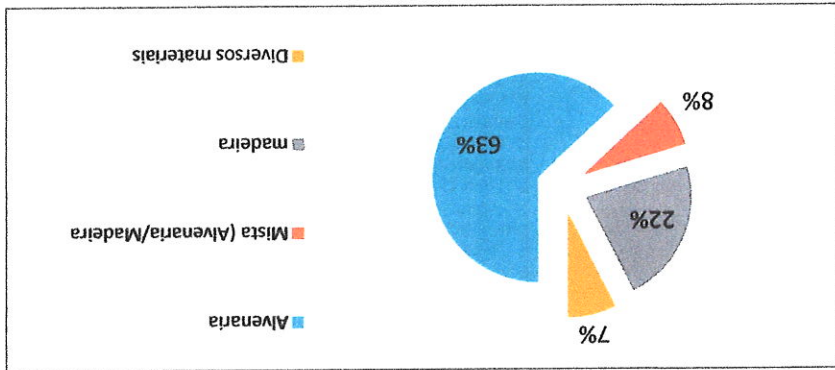

Fonte:

Diagnostico Social 2017¹

¹ Diagnostico Social 2017 – Familiares do Mauzinho que participam do Serviço de Convivência e Fortalecimento de Vinculos (SCFV) ofertado pelo Lar Batista Janell Doyle.

Em relação às Condições de Saneamento (Tabela 1), o referido Diagnóstico indica que 59% dos comunitários possuem esgoto sanitário, através da rede pública de saneamento. Existem também aqueles que não possuem nenhum tipo de descarte de dejetos, em uma parcela de 41%, percentual este considerado alto. No acesso por essas famílias a Energia Elétrica, os dados indicam que 100% desse público têm acesso à energia elétrica, porém destes, 59% possui energia de forma regularizada, enquanto 41% de maneira clandestina. Em relação à água tratada, 74% das famílias possuem água da concessionária, e 26% possuem água de poço ou cacimba. O bairro também tem o serviço de coleta de lixo, porém, o acesso é limitado em alguns pontos, devido à estrutura de bairro não planejado que o bairro apresenta.

Tabela 1 – Condições de Saneamento bairro Mauzinho

	Agua	Esgoto	Energia
Concessionária	74%		
Poço/Cacimba	26%		
Tem fossa		59%	
Não tem fossa		41%	
Regular			59%
Irregular			41%

Fonte: Diagnóstico Social 2017- SCFV – Lar Batista Janeli Doyle

Compreendendo que a articulação da rede socioassistencial viabiliza o acesso efetivo da população aos serviços inter setorial, assim contribuindo para melhor eficiência e eficácia na realização dos Serviços, realizamos o **Levantamento socioterritorial da área de abrangência**, aonde mantemos articulação e conexões entre diferentes serviços públicos, que consiste quanto ao funcionamento, contato e papel desempenhado, de modo a coordenar interesses distintos e fortalecer os que são comuns, sendo:

• **Área da Saúde:**

1. Unidade Básica de Saúde/UBS Mauzinho

Contato: 99385-6612 Diretora Lucimeyre Viana Martins Guimarães

Papel desempenhado: Promover e proteger a saúde, a prevenção de agravos, o diagnóstico, o tratamento, a reabilitação, a redução de danos e a manutenção da saúde com o objetivo de desenvolver uma atenção integral que impacte na situação de saúde e autonomia das pessoas e nos determinantes e condicionantes de saúde das coletividades.

• **Área da Educação:**

1) Escola Municipal Ana Maria Souza Barros

Papel desempenhado: Oferece Ensino Fundamental e Educação de Jovens e Adultos

2) Escola Municipal Poeta João Cabral de Melo Neto

Papel desempenhado: Oferece Ensino Fundamental

3) Escola Estadual Profa. Berenice Martins

Papel desempenhado: Oferece Fundamental e Médio

4) Escola Municipal Nova Vida

Gráfico 2 – Faixa Etária

Ao contrário do que supõe o senso comum, a maior parte das crianças e dos adolescentes que residem nos abrigos não estão para adoção, no abrigo Janell Doyle 86% mantêm vínculo com seus familiares e os outros 14% ocorreu-se a Destituição do Poder Familiar e estão habilitados para adoção. Dos que mantêm vínculos familiares, 56% embora afastados da convivência, as famílias os visitam periodicamente. 40% não mantêm vínculo familiar constante, ou seja, embora conhecida e localizada, a família raramente aparece para visita e cerca de 4%, embora tenham família, não podem contatá-la em função de impedimento judicial.

Quanto à faixa etária (Gráfico 2), 50% são crianças de 4 a 12 anos, 35% de 0 a 1 ano, 10% crianças de 2 a 3 anos, adolescente e 3% de adolescente de 13 a 15 anos e 2% de adolescentes entre 16 a 18 anos.

Conforme Diagnóstico Social², no ano de 2017, foram acolhidos 40 (quarenta) crianças e adolescentes, com o seguinte perfil:

Por estar afastado geograficamente das zonas centrais da cidade, a população do Mauazinho encontra muitas dificuldades de acesso de serviços públicos e qualidade de serviço. No caso das escolas e Unidade Básica de Saúde, estes equipamentos não atendem à demanda que o bairro apresenta, assim também aos serviços de proteção básica que atualmente conta somente com os serviços de Convivência e Fortalecimento de Vínculos ofertado pelo Lar Batista Janell Doyle, uma vez que o Centro de Referência da Assistência Social/CRAS e o Centro Especializado da Assistência Social/CREAS de referência estão localizados na Zona Sul da capital.

Papel desempenhado: complemento alimentar e nutricional.

Contato: 99330-2179 Coordenadora Amanda Luciana Contente

1. Cozinha Comunitária Vila da Felicidade

• Área da Assistência

Papel desempenhado: Segurança Comunitária, policiamento ostensivo e preventivo

Contato: Capitão/Comandante Nilzomar Filho 98842-1752

1. Polícia Militar do Amazonas /29ª Companhia Interativa Comunitária CICOM

• Rede de Proteção

Papel desempenhado: Oferece Ensino Fundamental

6) Escola Municipal Maria Raimunda

Papel desempenhado: Oferece Ensino Fundamental

5) Escola Municipal Padre Ruiz Rua

Papel desempenhado: Oferece Ensino Fundamental e Educação de Jovens e Adulto

Devido ao público alvo do abrigo ser de crianças e adolescentes, o item condições de trabalho e rendimento não pode ser mensurável, porém entre as famílias notou-se que 26% estão empregados formalmente, ou seja, têm sua carteira assinada, 18% trabalham exercem trabalho informal e 56% não estão inseridos no mercado de trabalho, dentre eles se encontram as donas de casa, tendo como base salarial mensal o valor de 01 salário mínimo.

Quanto à inserção dos acolhidos em programas sociais, é necessário pontuar que após aplicação da medida protetiva, o recebimento do benefício é suspenso, uma vez que o abrigo passa a ser o guardião da criança e do adolescente, mas conforme a levantamento, no ato do acolhimento, 82% das famílias estavam inseridas no

Fonte: Diagnóstico Social 2017



Gráfico 3 – Escolaridade

Em relação escolaridade dos acolhidos 55% não estão na idade escolar, 45% estão no Ensino Fundamental, não tendo crianças ou adolescentes cursando o ensino médio e ensino superior.

Fonte: Diagnóstico Social 2017

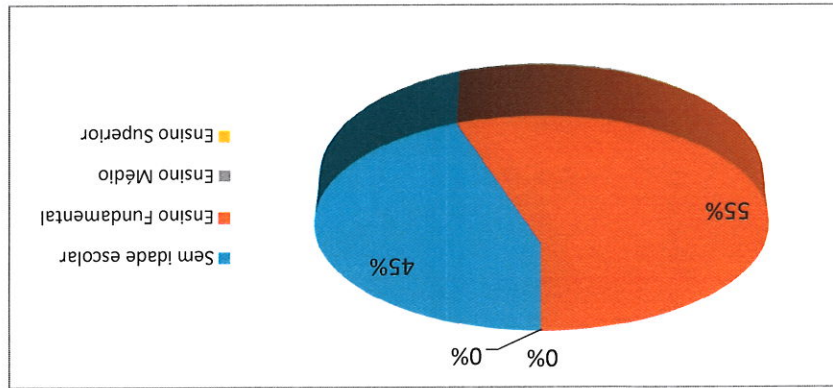
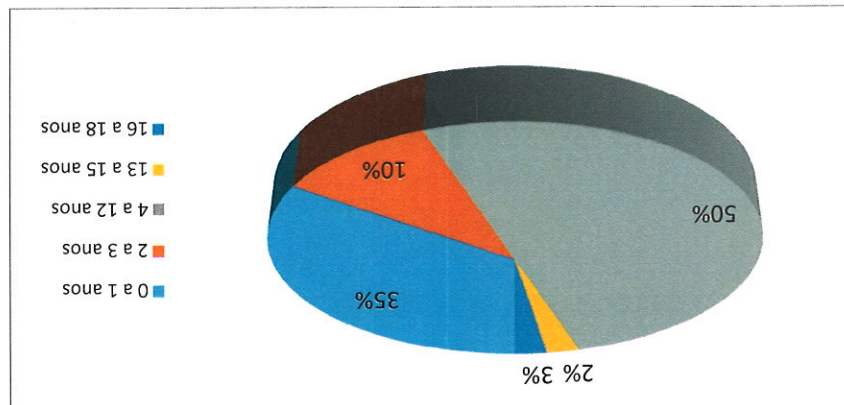

Entre títulos, registros e certificados, o Lar Batista Janell Doyle, possui:

proporcionando-lhes formação integral.

adolescentes em situação de risco pessoal e social e de vulnerabilidade social, bem como suas famílias, 692.354/0001-64 tem entre fins e princípios a finalidade de abrigar e assistir integral ou parcialmente crianças e indeterminado, registrado no Cartório de Registro de Títulos e Documentos e Pessoas Jurídicas sob o n. 63. e sede na Rua Igarapé de Mauá, nº 01, Bairro Mauzinho, Zona Leste de Manaus-AM. Criada em 1992 por tempo

O Lar Batista Janell Doyle, é uma associação civil, de natureza beneficente, sem fins lucrativos, com foro documentação, ora pela própria exclusão social advindo da situação vivenciada. terem o direito de garantidos como cidadãos encontram extremas dificuldades em efetivá-los, ora pela perda de do Serviço de Abordagem Social REAME que possuem um perfil de moradia/situação de rua, que apesar de particular, que contemplem todos na composição familiar. Outro cenário de dificuldade é visto com os usuários não apresentarem condições econômicas favoráveis para arcar com os custos de um tratamento odontológico uma vez que o bairro Mauzinho apresenta somente dois consultórios públicos em odontologia, e cujas famílias que possam atender a demanda identificada. Uma necessidade alarmante, é o atendimento em saúde bucal, entre estes, advertimos, o acesso a educação e a saúde, uma vez que o cenário necessita de mais equipamentos, Muitos desafios são encontrados quanto ao acesso às políticas públicas por parte dos nossos usuários,



Gráfico 4 – Motivos que ocasionou a Medida Protetiva de Acolhimento

Situação de risco, 10% Abuso sexual, 6% Adoção ilegal e 2% vulnerabilidade social. acolhimento, estão: 29% apresentaram negligência, 21% Abandono de incapaz, 16% situação de maus tratos, 16%

Dentre as situações de ameaça e violação de direitos (Gráfico 4), que ocasionou a medida protetiva de

Continuada/BPC. Cadastro Único e 18% não havia cadastro, e não houve registro de recebimento do Benefício de Prestação

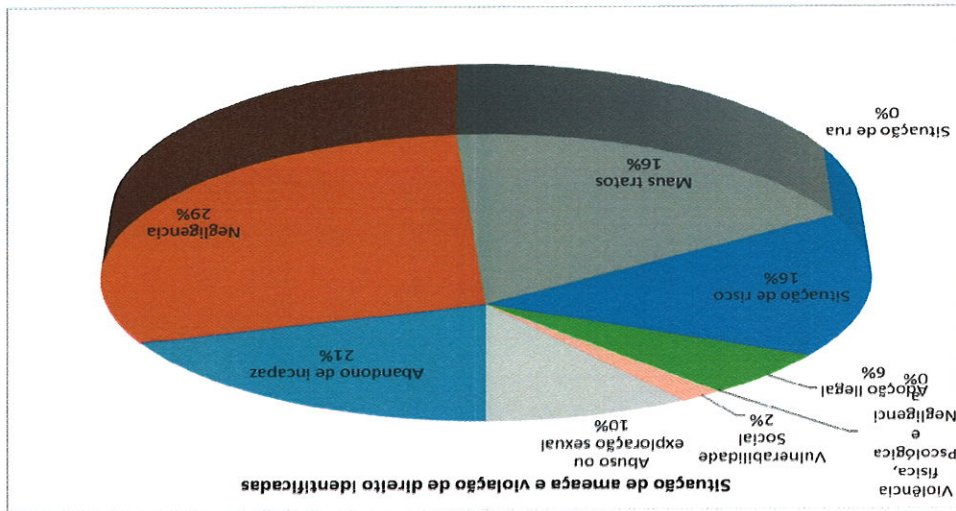
Valores Investidos: R\$ 200.000,00 – SEAS em 2016;

dos Cursos de Pós-Graduação em Odontologia; Odontólogo Dr. Luciano Souza de Macedo CRO 2838.

de informática. Parceiros em Odontologia FUNORTE e Faculdade NILTON LINS, com atuação dos acadêmicos complemento alimentar, Centro de Educação Tecnológica do Amazonas/CETAM, com cedência de professores de com aquisição de material; Serviço Social da Indústria/SESI – Programa Mesa Brasil, através de doações de a Secretaria do Estado de Assistência Social/SEAS; Vara Execuções de Medidas e Penas Alternativas/EMEPA, **Fontes Financiadoras:** Parceiras através de convênio e ou Termo de fomento firmado, anualmente, com **Período de Execução:** Programa sendo realizado desde o ano de 2001.

e suas famílias.

acesso aos direitos socioassistenciais através de encaminhamentos; Melhoria da qualidade de vida dos usuários **Resultados alcançados:** Aumento de acessos a serviços socioassistenciais e setoriais; Ampliação do situação de risco social.

de vida, com fins de complementar o trabalho socioassistencial com as famílias e prevenir a ocorrência de Vínculos, direcionados a crianças, adolescentes e jovens com ações realizadas em grupo, de acordo com o ciclo **Objetivo:** Ofertar para 160 (cento e sessenta) famílias Serviços de Convivência e Fortalecimento de

01. PROGRAMA SÓCIO-FAMILIAR

Em relação a projetos, programas e campanhas a entidade relaciona nos dois últimos anos (2016 – 2017):

institucional/abrigo, direcionados a crianças e adolescentes.

✓ Serviço de Proteção Social Especial de Alta Complexidade, na modalidade acolhimento

✓ Especializado em Abordagem Social.

✓ Serviço de Proteção Social Especial de Média Complexidade, na modalidade Serviços

Vínculos,

✓ Serviço de Proteção Social Básica, através do Serviço de Convivência e Fortalecimento e

(mil) famílias. Nos dois últimos anos (2016 e 2017) ofertamos os seguintes serviços:

em situação de risco social e pessoal e ainda em condição de vulnerabilidade social e atendeu cerca de 1200 Ao longo dos seus 21 anos, o Lar Batista Janell Doyle, já atendeu mais de 4.100 crianças e adolescentes

Política de Assistência Social.

Municipal de Assistência Social de Manaus – CMAS, pelos relevantes serviços prestados ao desenvolvimento da

d) Qualificação como Organização Social (OSC), com Certificado de Honra ao Mérito do Conselho

e) Certificado de Entidade Beneficente de Assistência Social/CEBAS, no ano de 2015;

d) Certificado de Registro do Conselho Municipal da Criança e do Adolescente/ CMDCA, no ano de 2011;

c) Título de Utilidade Pública Federal, publicado no diário Oficial da União de 11/01/2007

b) Certificada pelo Conselho Nacional de Assistência Social/CNAS, RO 122/2003;

a) Conselho Municipal de Assistência Social, sob o número 025/2001;

PROJETO SONHO DE CRIANÇA

Objetivo: Visa contribuir para a qualificação das aprendizagens escolares, diminuição das desigualdades educacionais e a valorização da diversidade cultural.

Resultados alcançados: O projeto já realizou acompanhamento educacional de aproximadamente de 400 (quatrocentos) crianças e adolescentes,

Período de Execução: Projeto realizado desde 2013.

Fontes Financiadoras: Conta com a parceria da Secretaria Municipal de Educação/SEMED, com a cedência de 07 (sete) professores; CETAM com a cedência de professor de informática; Termo de fomento SEMMASH/FMDCA 2017 no valor de R\$ 100,00

02. PROJETO VIDA EM MOVIMENTO EDUCACIONAL DE QUALIDADE

Objetivo: Oferecer práticas esportivas educacionais, estimulando crianças e adolescentes manter uma interação efetiva que contribua para o seu desenvolvimento integral, bem como oferecer condições adequadas para a prática esportiva educacional de qualidade.

Resultados Esperados: inclusão social, ocupando o tempo ocioso de crianças e adolescentes em situação de risco social e para uma atividade para convivência comunitária.

Período de Execução: Projeto executado desde 2013

Fontes Financiadoras: Conta com a parceria da Secretaria Municipal de Educação/SEMED, com a cedência de um professor de educação física.

03. PROJETO NUTRIR

Objetivo: Identificar, orientar e acompanhar famílias que apresentam crianças de 0 a 6 anos, buscando estabelecer discussões reflexivas, atividades direcionadas ao fortalecimento de vínculos e orientação sobre o cuidado com a criança pequena.

Resultados alcançados: Ser referência quanto ao espaço de reflexão sobre o papel das famílias na proteção das crianças e no processo de desenvolvimento infantil, quanto aos cuidados e proteção.

Período de Execução: Programa sendo realizado desde o ano 2010.

Fontes Financiadoras: SEMSA (Leite do Meu Filho); Parcerias com profissionais autônomos de saúde, sendo: 2 (dois) pediatras e 1 (um) clínico geral; e parceiros privados quanto a doação de remédios.

04. PROJETO “EU AMO O MAUAZINHO”

Objetivo: Realizar ações comunitárias em parceria com os Líderes Comunitários Mauazinho I e II do Parque Mauá, Jardim Mauá e Vila da Felicidade, delegacia, entre outras, com reuniões quinzenais, para a discussão, sensibilização, troca de informações e reflexão sobre direitos relativos ao acesso as políticas públicas, em especial a Política de Assistência Social,

Resultados Alcançados: Bem-estar econômico, social e político da comunidade, relacionamentos restaurados e igualitários dos seus membros entre si e com o meio ambiente, interdependência e relacionamentos com diferentes parceiros, e a criação de uma cultura que transforme estruturas e sistemas pré-estabelecidos por meio da reflexão e do diálogo voltadas para a melhoria da qualidade de vida e construção de relacionamentos com a finalidade de redução das violações dos direitos socioassistenciais, redução do número de pessoas em situação de rua.

Objetivo: Realizar abordagem social, com vistas à reinserção familiar e comunitária de crianças, adolescentes, jovens, adultos, idosos e famílias, contribuindo com a redução, agravamento ou reincidência das violações dos direitos socioassistenciais;

06. ABORDAGEM SOCIAL REAME

Valores investidos: Em 2016 firmado Termo de Fomento, com a SEAS no valor de R\$ 385.000,00; Em 2017 firmado com a SEAS, Termo de Fomento, no valor de R\$ 385.000,00; Termo de Fomento firmado com o FPS em 2016 no valor de R\$ 43.799,99 para aquisição de móveis, equipamentos esportivos e de saúde. Parceiros em Odontologia FUNORTE e Faculdade NILTON LINS, com atuação dos acadêmicos dos Cursos de Pós-Graduação em Odontologia; Odontólogo Luciano Souza de Macedo CRO 2838.

Fontes Financiadoras: Parcerias através de convênio firmado, anualmente, com a Secretaria do Estado de Assistência Social/SEAS; Vara Execuções de Medidas e Penas Alternativas/EMEPA, com aquisição de material; Serviço Social da Indústria/SESI – Programa Mesa Brasil, através de doações de complemento alimentar; Hospital Adventista de Manaus, através do projeto Médico Social, com atendimento médico e realização de exames clínicos dos acolhidos; Secretaria Municipal de Saúde/SEMSA, com o Programa “Leite do meu Filho, na contribuição com uma parte de entrega de leite para os bebês.

Período de Execução: Executado desde o ano 1996.

Resultados Alcançados: Redução das violações dos direitos socioassistenciais, seus agravamentos ou reincidência; Redução da presença de pessoas em situação de rua e de abandono; Indivíduos e famílias protegidas; Construção da autonomia; Indivíduos e famílias incluídas em serviços e com acesso a oportunidades; Rompimento do ciclo da violência doméstica e familiar.

Objetivo: Garantir proteção integral direcionados a crianças e adolescentes, em situação de risco social e pessoal.

05. SERVIÇO DE ACOPLHIMENTO INSTITUCIONAL/ABRIGO

Fontes Financiadoras: As reuniões são realizadas no espaço cedido pelo Lar Batista Janell Doyle.

Período de Execução: Executado desde 2015.

Resultados Alcançados: A comunidade conta com apoio para possíveis formas de enfrentamento das situações de vulnerabilidades e riscos, além de trabalhar estratégias para desenvolver valores e práticas de cooperativismo.

Nome	Formação Profissional	Cargo / Função exercida na instituição	Vínculo Institucional (remunerado ou voluntário)
Magaly Azevedo Araújo	Psicóloga	Diretora Executiva	Remunerado
Jardelson P. Sarmiento	Contabilidade	Assessor ADM	Remunerado
Milka Rosane Oliveira	Administração (curs)	Aux. ADM	Remunerado
Rosiane Silva de Menezes	Assistente Social	Assistente Social	Remunerado
Maria Simone Moraes	Assistente Social	Assistente Social	Remunerado
Maria Cleucilene M. Moraes	Assistente Social	Assistente Social	Remunerado
Nayara Dayne Marques	Psicóloga	Psicóloga	Remunerado
Camila da Costa Macedo	Psicóloga	Psicóloga	Remunerado
Aquila A. de Souza Santos	Psicólogo	Psicólogo	Remunerado
Rigor Breno Maranhão	Pedagogo	Coordenação	Remunerado

3.1. Recursos humanos e/ou membros da diretoria

Organizações de defesa aos direitos.

Todas as campanhas são em consonância com as Secretarias, Conselhos de Direito e outras

- **Campanha Sinaleira**
- **Campanha Novembro Azul**
- **Campanha Outubro Rosa**
- **Campanha de Prevenção ao Uso/Abusivo de Drogas;**
- **Campanha Cidadania;**
- **Campanha de Combate ao Trabalho Infantil;**
- **Campanha de Enfrentamento à Violência contra a Criança e o Adolescente;**

cidadania, sendo:

Em relação as campanhas, o Lar Batista Janell Doyle, realiza campanhas de prevenção e ação de

Odontólogo Dr. Luciano Souza de Macedo CRO 2838.

através de eventos: feijoadada e bazar. Em 2017 pela SEAS – R\$ 200.000,00; Parceiros em Odontologia FUNORTE e Faculdade NILTON LINS, com atuação dos acadêmicos dos Cursos de Pós-Graduação em Odontologia;

Valores investidos: R\$ 5.000,00 – Mês de abril/2017, com recursos próprios do Lar Batista Janell Doyle

alimentar;

material; Serviço Social da Indústria/SESI – Programa Mesa Brasil, através de doações de complemento de Assistência Social/SEAS; Vara Execuções de Medidas e Penas Alternativas/EMEP, com aquisição de

Fontes Financiadoras: Parceiras através de convênio firmado, anualmente, com a Secretaria do Estado

Período de Execução: Executado desde o ano 2016- 2017.

Carro: 01 Veículo tipo pick-up 2014/2015

- 01 Estacionamento
 02 Parques
 01 Sala de Informática
 01 Espaço de Convivência
 01 Portaria
 01 Lavanderia
 01 Lactário
 01 Berçário para bebês de até 02 a 03 anos
 01 Berçário para bebês de 0 a 01 ano
 01 Banheiro com Acessibilidade
 01 Quarto para meninas de 03 a 18 anos
 01 Quarto para meninos de 03 a 18 anos
 01 Quarto para adolescente de 18 anos
 01 Sala de multiuso
 01 Brinquedoteca
 01 Administração (Recepção, Financeiro/RH, Gerência, Serviço Social, Psicologia e Direção)
 07 Banheiros com divisórias
 01 Cozinha
 01 Refeitório
 01 Sala de Coordenação Pedagógica
 04 Salas de Aula
- Sede própria:** Lar Batista Janell Doyle – Rua Igarapé de Mauá, 01/Mauazinho

3.2. Capacidade instalada

Dionizia Ramos	Pedagoga	Coordenação	Remunerado
Rosilene Araújo	Tec de Enfermagem	Téc de Enfermagem	Remunerado
Elinelza Brasil Rodrigues	Ensino Médio	Secretaria	Remunerado
Dr. Luciano S. de Macedo	Odontólogo	Dentista CRO 2838	Voluntário
Dra. Ana Luisafarfan	Pediatra	Pediatra CRM 3038	Voluntária
Dr. Luiz Herinque Moraes	Psiquiatra	Psiquiatra CRP 6964	Voluntária
Dr. Thiago Paiva Guimarães	Clinico Geral	Clinico Geral CRM 7390	Voluntário
Dr. Wagner Rodrigues	Otorrino	Otorrino CRM 1435	Voluntário
Dr. Omar Ernesto N. Bonilha	Oftalmologista	Oftalmologista CRM 2333	Voluntário

01 Veículo tipo Van Boxer 2013/2014
 01 Veículo tipo passeio Spin 2015

Equipamentos:

09 Computadores
 01 Telefone Fax
 05 Bebedouros
 01 Aparelho de Som
 21 Ar Condicionado
 05 Impressoras Multifuncional
 06 Televisão
 06 Ventiladores

01 Geladeira industrial
 03 Geladeira domestica
 03 Freezers

02 Balança ergométrica
 02 Máquina de lavar
 02 Máquina de secar
 02 Máquina de Suco
 04 Mesas de refeitório
 01 Fogão industrial

15 Berços
 17 Camas de solteiro
 16 Câmeras de sistema de proteção
 12 Notebook
 100 Cadeiras
 20 Mesas de escritório

Máquinas:

01 Gerador de energia

3.3. Capacidade Técnica/Operacional

Técnico	Rosiane Silva de Menezes
Qualificação Técnico/operacional	Graduação em Serviço Social, Especialização em Políticas Públicas, Capacitação em Família Acolhedora em Criança e Adolescentes,

3.4. Principais fontes de recursos e financiamentos da entidade.

Parcerias	Origem da Fonte	Destinação
Secretaria de Estado de Assistência Social/SEAS	Termo de Fomento	- Acolhimento - Abordagem Social
Secretaria Municipal da Mulher, Assistência Social e Direitos Humanos	Termo de Fomento	- Projeto: Sonho de Criança
SESC – Mesa Brasil	Parceria	- Acolhimento - Serviço de Convivência Familiar e Comunitária/SCFV - Abordagem Social REAME
Secretaria Municipal de Educação/ SEMED	Termo de Convênio	- Serviço de Convivência Familiar e Comunitária/SCFV - Serviço de Convivência Familiar e Comunitária/SCFV
Prefeitura Municipal de Manaus	Parceria	- Merenda Escolar
Vara de Medidas e Penas Alternativas/ VEMPA	Termo de Cooperação	- Aquisição de bens permanentes para a entidade.
Fundo de Promoção Social/ PS	Termo de Fomento	- Aquisição de bens permanentes para a entidade.

3.5. Convênios já executados com o FPS e outros órgãos.

Convênio o (Número e Ano)	Objeto	Valor Recebido (R\$)	Estado de Conservação
002/2007-CDH	Aquisição de veículos: Van e pick-up	R\$ 112.530,00	Foram vendidos por apresentarem ao longo do tempo desgastes provocando alto custo de manutenção e já não ofereciam segurança para as crianças, sendo solicitada a venda via ofício (anexo) para o Governo do Estado.
020/2013-FPS	Aquisição de aquisição 01 veículo tipo VAN BOXER	R\$ 105.950,00	Bom
01/2014-FPS	Aquisição de 01 veículo utilitário pick-up Frontier	R\$ 89.131,00	Bom
017/2016 – FPS	Aquisição de móveis, equipamentos esportivos e de saúde	R\$ 43.799,99	Bom

5. DESCRIÇÃO DO PROJETO

TÍTULO:

“ACESSIBILIDADE NA BUSCA DA EXCELENÇA DE SERVIÇOS”

IDENTIFICAÇÃO DO OBJETO

Possibilitar acessibilidade na busca da excelência na oferta dos serviços por meio da aquisição e instalação de uma (1) Plataforma Hidráulica, tendo como linha de ação prioritária a inclusão social.

JUSTIFICATIVA DA PROPOSIÇÃO:

Ao longo dos seus 21 anos, o Lar Batista Janell Doyle, já atendeu mais de 4.100 crianças e adolescentes em situação de risco social e pessoal e ainda em condição de vulnerabilidade social e atendeu cerca de 1200 (mil) famílias. Nos dois últimos anos (2016 e 2017) ofertamos os seguintes serviços:

- **Serviço de Proteção Social Básica, através do Serviço de Convivência e Fortalecimento e Vínculos**, que acompanha 160 (cento e sessenta) famílias, ampliado para criança, adolescentes, jovens e idosos que residem no entorno da entidade, as atividades: Oficinas lúdicas, geração de renda, formação profissional, promoção e prevenção de saúde, ocorrem, semanalmente, de segunda a sexta-feira, no horário de 7 às 17h.

- **Serviço de Proteção Social Especial de Média Complexidade, na modalidade Serviços Especializado em Abordagem Social**, atende cerca de 90 (noventa) indivíduos em situação de rua, moradia de rua, crianças e adolescentes decorrente de trabalho infantil, exploração sexual entre outras violações de direitos, realizando, busca ativa, escuta qualificada, encaminhamento para rede socioassistencial, realização de campanhas, abordagens socioeducativas, ações de cidadania e acompanhamentos familiar, tendo a periodicidade semanal, de terça a sábado, no horário de 9 as 17h.

- **Serviço de Proteção Social Especial de Alta Complexidade, na modalidade acolhimento institucional/abrigo**, acolhe integralmente 20 (vinte) crianças e adolescentes em um serviço de 24h ininterruptas, sendo: moradia, saúde, lazer, educação entre outros.

As habilidades são vistas quando os usuários/famílias atendidos buscam subsídios para sua reorganização e resgate de suas funções básicas, essa potencialidade é percebida pelo interesse que os usuários apresentam quando participam das ações dos grupos de convivência e socialização, traduzidos em resolução de conflitos familiares, empoderamento, autonomia e reavaliação quanto aos hábitos e comportamentos ao perceberem a necessidade de mudança. O impacto social é mensurável, qualitativamente, quando os mesmos se apropriam das informações, em busca da emancipação pessoal. Usuários orientados e ampliação de acesso a serviços socioassistenciais e setoriais, traduzindo assim, a relevância da execução das ações uma vez que as formas de intervenção que promovem encontros que afetam as pessoas, mobilizando-as e provocando transformações.

É importante destacar a relevância do contexto histórico nessa construção, pois as condições objetivas da vida interferem diretamente na forma como as pessoas se constituirão como sujeitos sociais, ou seja, nas escolhas que farão ao produzir e reproduzir a vida social.

Como parte do Sistema de Garantia de Direitos de nosso estado, o Lar Batista Janell Doyle oferece um espaço estrutural que tem a necessidade de adequação quanto à acessibilidade, uma vez que a entidade possui um prédio de dois pisos e não propicia a construção de rampas.

Com essa necessidade apresentamos o Projeto **“ACESSIBILIDADE NA BUSCA DA EXCELÊNCIA DE SERVIÇOS”**, visando adequação do espaço para aquisição/instalação de uma plataforma vertical hidráulica. Para implantação da plataforma vertical será necessária execução de uma base reforçada, assim como fechamento lateral em alvenaria para abrigar a plataforma, com demolição da laje da varanda do piso superior para a plataforma atingir o segundo pavimento, assim como prolongamento da laje da varanda que permitirá maior acessibilidade. Complementarmente será fechada a fachada do prédio com elementos vazados de forma a proteger área de acesso e integração da nova plataforma. A escada existente será demolida por não atender as normas vigentes e será substituída por uma escada metálica. Conseqüentemente serão realizados serviços de instalações elétricas para funcionamento da plataforma e correção da iluminação, assim como pequenos serviços de pavimentação e pintura na área atingida pela implantação da plataforma vertical e escada de acesso ao pavimento superior.

O investimento em acessibilidade sendo sem sombra de dúvidas o melhor caminho para uma sociedade que respeita a diversidade humana e almeja evoluir em todas as áreas de desenvolvimento social, a partir do momento em que passamos a entender que qualquer organização de atendimento deve ser adaptada porque uma pessoa com limitações físicas, sensoriais ou intelectuais possui os mesmos anseios que qualquer outro indivíduo estamos progredindo em vários aspectos: humano, social e econômico. A acessibilidade de espaços e produtos depende também da sua maneira de encarar a necessidade do outro. Uma sociedade justa oferece condições iguais a todos respeitando as diferenças de cada um.

Em caso de continuidade do projeto e após o término do fomento, sua manutenção será dada através de manutenção preventiva e corretiva, estando incluso este item no plano de orçamento apresentado, e se for o caso, devendo ter recursos advindos de receitas próprias.

OBJETIVOS

1. Objetivo geral

Propiciar acessibilidade na busca da excelência na oferta dos serviços, por meio da aquisição e instalação de uma (01) Plataforma Hidráulica, para adequação quanto à acessibilidade institucional, tendo como linha de ação prioritária a inclusão social.

2. Objetivos específicos

01. Instalar uma plataforma hidráulica para atender a adequação quanto à promoção da acessibilidade institucional.
02. Oferecer a pessoa com deficiência ou com mobilidade reduzida, a possibilidade e condição de alcance para utilização, com segurança e autonomia, dos todos os espaços, mobiliários, equipamentos da OSC Lar Batista Janeli Doyle.
03. Aumentar a participação da pessoa com deficiência ou com mobilidade reduzida quanto as atividades propostas na brinquedoteca e sala multiuso.

Metas

- Instalar em 100% a plataforma hidráulica, no prazo de 12 meses.
- Promover 95% da acessibilidade aos acolhidos que apresentem mobilidade reduzida e/ou pessoas portadoras de deficiência, no prazo de 12 meses.
- Aumentar em 90% a participação da pessoa com deficiência ou com mobilidade reduzida quanto as atividades propostas na brinquedoteca e sala multiuso, no prazo de 12 meses.

PRAZO

Início: Agosto/2019

Término: Agosto/2020

PÚBLICO-ALVO

60 (sessenta) entre crianças e adolescentes e seus respectivos familiares, que residem no entorno da entidade, diretamente

20 (vinte) indivíduos em situação de rua, apresentando seus direitos violados, diretamente.

20 (vinte) crianças e adolescentes em um serviço de acolhimento institucional, diretamente.

METAS E ATIVIDADES

- Instalar em 100% a plataforma hidráulica, no prazo de 12 meses.
- Promover 90% da acessibilidade aos acolhidos que apresentem mobilidade reduzida e/ou pessoas portadoras de deficiência para utilizarem o espaço da OSC Lar Batista Janeli Doyle, no prazo de 12 meses.
- Aumentar em 90% a participação das PCDs nas atividades propostas pela OSC Lar Batista Janeli Doyle, no prazo de 12 meses.

CRONOGRAMA DE EXECUÇÃO

Meta	Etapa	Especificação	Unid.	Quant.	Indicador Físico	
					Início	Duração
Termo						
1. Instalar em plataforma hidráulica, no prazo de 12 meses	Etapa 1 - Execução do fomento e prestação de serviços de aquisição do equipamento: uma plataforma hidráulica.	- Apresentação dos organogramas atualizados - 1 dia - Aquisição do bem-estar - 20 dias - Adequação do espaço - 180 dias - Instalação dos bens - 180 dias - Supervisão do FPS e interveniente - 200 dias	- Plataforma hidráulica	01	Ago/2019	Ago/2020
2. Promover 90% da acessibilidade aos acolhidos que apresentem mobilidade reduzida e/ou espaço com pessoas portadoras de deficiência para utilização do espaço da OSC Lar Batista Janell Doyle, no prazo de 12 meses.	2.1 Garantir acesso as crianças e adolescentes acolhidos sob medida protetiva, ao espaço com pessoas portadoras de deficiência para utilização do espaço da OSC Lar Batista Janell Doyle, no prazo de 12 meses.	2.1.2 Atividade: Acesso aos dormitórios, banheiros e roupeiro, dos acolhidos que estão sob medida protetiva. CH: 24h ininterruptas Turno: Matutino e Vespertino Profissionais envolvidos: Cuidadores.	Crianças, Adolescentes e adultos	20 crianças e adolescentes.	Ago/2019	Ago/2020
3. Aumentar em 90% a participação nas atividades das PCDs nas propostas pela OSC Lar Batista Janell Doyle, no prazo de 12 meses.	3.1 Promover o acesso da PCD a participação nas atividades das PCDs nas propostas pela OSC Lar Batista Janell Doyle, no prazo de 12 meses.	3.1.2 Atividade: Disponibilizar o elevador quando houver necessidade de locomoção de com PCD ao 2º piso.	Crianças, Adolescentes e adolescentes	20 crianças e adolescentes	Ago/2019	Ago/2020

Metas	Parâmetros de resultado	Meios de verificação	Período da coleta
1- Instalar em 100% a plataforma hidráulica, no prazo de 12 meses.	Espaço que atende as normativas de acessibilidade	- Registro Fotográfico	Trimestral

PARÂMETROS DE AFERIÇÃO DAS METAS

Instalar uma plataforma hidráulica para atender a adequação quanto à promoção da acessibilidade institucional e possibilitar espaço acessível a criança e adolescentes acolhidos, durante todo período do abrigo, com mobilidade reduzida e atender a adequação quanto à acessibilidade institucional.

Etapa II – Execução das ações para alcance dos objetivos, resultados esperados e cumprimentos das metas

- Apresentação dos orgâmetros atualizados - 1 dia
- Aquisição dos bens - 20 dias
- Instalação dos bens – 180 dias
- Supervisão do FPS e interveniente – 200 dias

Aquisição/instalação de uma plataforma hidráulica.

- Continuidade da adequação conforme cronograma de execução
- Acompanhamento da execução da adequação pela equipe da OSC.
- Prestação de contas da empresa prestadora de serviço com a OSC.
- Aceite Parcial ou Final dos serviços executados.
- Supervisão do FPS e interveniente

Liberação do pagamento dos recursos da 2ª parcela da adequação do espaço

- Definição da empresa e assinatura do contrato – 1 dia
- Início da Adequação conforme cronograma de execução – 10 dias
- Acompanhamento da execução da adequação pela equipe da OSC – periodicidade quinzenal
- Prestação de contas da empresa prestadora de serviço com a OSC
- Aceite Parcial dos serviços executados -
- Supervisão do FPS e interveniente – 40 dias

Liberação do pagamento dos recursos da 1ª parcela da adequação do espaço

da plataforma hidráulica.

Etapa I: Execução do fomento e Prestação de Contas em se tratando da Adequação do espaço para instalação

PROCEDIMENTOS METODOLÓGICOS

VALOR (R\$)	DESPESAS	VALOR TOTAL DAS DESPESAS
56.700,00	Platформа vertical hidráulica	
	MATERIAL PERMANENTE	
92.853,45	SERVIÇO DE TERCEIROS Adequação do espaço para implantação da plataforma vertical e acessibilidade	
R\$ 149.553,45		

6. PREVISÃO DE RECEITAS E DESPESAS
6.1 Plano de Aplicação

Encaminhamento de Relatório para o FPS	Depois de realizado os meios de verificação e a coleta dos dados estes serão analisados e copiados em relatório encaminhado trimestralmente para o Fundo de Promoção Social e Erradicação da Pobreza.	
<p>- Promover 90% da acessibilidade aos acolhidos que apresentem mobilidade reduzida e/ou pessoas portadoras de deficiência para utilizarem o espaço da OSC Lar Batista Janel Doyle, no prazo de 12 meses.</p>	<p>- Número de acolhidos sobre Medida Protetiva - Guia de acolhimento</p>	<p>Trimestral</p>
<p>3- Aumentar em 90% a participação das PCDs nas atividades propostas pela OSC Lar Batista Janel Doyle, no prazo de 12 meses.</p>	<p>- Pesquisa de satisfação</p>	<p>Trimestral</p>

6.2 DETALHAMENTO DAS DESPESAS

RELAÇÃO DE MATERIAIS PERMANENTES A SEREM ADQUIRIDOS

N.º de Ordem	Especificação dos Bens / Equipamentos	Unidade	Quantidade	Valor (R\$)	
				Unitário	Total
01	Aquisição de um Plataforma vertical hidráulica	UND	01	56.700,00	56.700,00
TOTAL GERAL				R\$ 56.700,00	

RELAÇÃO DE MATERIAIS DE CONSUMO

N.º de Ordem	Especificação dos Materiais	Unidade	Quantidade	Valor (R\$)	
				Unitário	Total
TOTAL GERAL					

RELAÇÃO DE SERVIÇOS DE TERCEIRO

N.º de Ordem	Especificação dos Serviços	Unidade	Quant	Valor (R\$)	
				Unitário	Total
01	Adequação do espaço para instalação da plataforma hidráulica e acessibilidade	Und	01	92.853,45	92.853,45
TOTAL GERAL				R\$ 92.853,45	

7. CRONOGRAMA DE DESEMBOLSO

VALOR DAS DESPESAS				
MESES	META	1ª PARCELA	2ª PARCELA	TOTAL (R\$)
JANEIRO				
FEVEREIRO				
MARÇO				
ABRIL				
MAIO				
JUNHO				
JULHO				
AGOSTO		108.070,05	41.483,40	R\$ 149.553,45
SETEMBRO				
OUTUBRO				
NOVEMBRO				
DEZEMBRO				
TOTAL GERAL DO PROJETO				R\$ 149.553,45

(Representante Legal responsável pela liberação dos recursos na unidade concedente):	Parceiro Público
Local e Data	30/07/19
APPROVADO:	Kathlen de Oliveira Braz dos Santos Secretária Executiva Administrativa Fundo de Promoção Social e Erradicação da Pobreza - FPPS

9. APROVAÇÃO PELO PARCEIRO PÚBLICO:

Obs: Quando a declaração prestada pelo parceiro privado datar de mais de 30 (trinta) dias, exigir-se-á a sua retificação para celebração do Termo de Fomento ou Termo de Parceria.

Na qualidade de representante legal do parceiro privado, declaro, para fins de prova junto ao Estado do Amazonas, para os efeitos e sob as penas da Lei, que inexistente qualquer débito de mora ou situação de inadimplência do proponente com o Tesouro Estadual ou qualquer órgão ou entidade da administração pública estadual que impeça a transferência dos recursos.

Pede Deterimento,

Manaus-AM, _____ de _____ de 2019.

 MAR BATTISTA JANELLE DOYLE
 Secretária Executiva
 Parceiro Privado

8. DECLARAÇÃO DO PARCEIRO PRIVADO: